

“....ถ้าพระเจ้าอยู่หัวเป็นน้ำ ฉันจะเป็นป่า
ป่าที่ถวายความจงรักภักดีต่อน้ำ
พระเจ้าอยู่หัวสร้างอ่างเก็บน้ำ ฉันจะสร้างป่า...”

พระราชปณิธานของสมเด็จพระนางเจ้าสิริกิติ์พระบรมราชินีนาถ



วารสาร

สหกรณ์มหาดไทย

ปีที่ 16 ฉบับที่ 3 กรกฎาคม - กันยายน พ.ศ. 2555

สหกรณ์ออมทรัพย์กระทรวงมหาดไทย จำกัด
ขอเชิญชวนสมาชิกร่วมปลูกต้นไม้ถวายแม่ของแผ่นดิน
เนื่องในโอกาสมหามงคลเฉลิมพระชนมพรรษา 80 พรรษา
สมเด็จพระนางเจ้าสิริกิติ์ พระบรมราชินีนาถ ในวันที่ 12 สิงหาคม 2555

คณะกรรมการดำเนินการฯ มีมติปรับปรุงการกู้เงินสามัญ และให้สมาชิกสามารถใช้อสังหาริมทรัพย์ค้ำประกันแทนบุคคลค้ำฯ ได้

รายละเอียดหน้า.....3

ขอเชิญชวนสมาชิกออมเงินโดยฝากเงินออมทรัพย์พิเศษรายเดือนกับสหกรณ์ มท. ดอกเบี้ยร้อยละ 3.00 สูงกว่าธนาคารทั้งหลาย กรณีวงเงินตั้งแต่ 1 แสนบาทขึ้นไปคิดดอกเบี้ยทบต้นให้ทุกเดือน

ในเล่ม

- | | | | |
|---|--------|--|--------|
| - ขอเชิญสมาชิกสหกรณ์ มท. ฝากเงินออมทรัพย์พิเศษทวิทรัพย์ 3 | หน้า 2 | - เมื่อสมาชิกเสียชีวิต สหกรณ์ฯ ต้องทำอย่างไรกับหนี้สินของสมาชิกผู้นั้น | หน้า 4 |
| - ข้อเสนอแนะในการตั้งผู้รับผลประโยชน์เมื่อสมาชิกเสียชีวิต | หน้า 2 | - เทคนิคควมอย่างยั่งยืน | หน้า 5 |
| - หลักเกณฑ์การกู้เงินสามัญ (ใหม่) ที่สมาชิกควรรู้ | หน้า 3 | - มุมสุขภาพ | หน้า 5 |
| - ต้นทุนเฉลี่ยในการดำเนินงานของสหกรณ์ มท. ปี 2555 | หน้า 3 | - การลงทุนระยะยาวของสหกรณ์ มท. | หน้า 6 |
| - วิธีใช้เงินของคนรวย | หน้า 4 | - รายงานยอดทุนเรือนหุ้นแต่ละเดือน ในปี 2555 | หน้า 6 |
| | | - กองทุนช่วยเหลือผู้ค้ำประกัน | หน้า 7 |
| | | - รับสมัครสมาชิกสมทบเพื่อฝากเงินกับสหกรณ์ มท. | หน้า 7 |

ขอเชิญสมาชิกสหกรณ์ มท. ฝากเงินออมทรัพย์พิเศษ ทวีทรัพย์ 3 ระยะเวลาฝาก 15 เดือน ไม่เสียภาษี... รับดอกเบี้ยสูงสุด 5.00% ต่อปี

“โครงการเงินฝากออมทรัพย์พิเศษ ทวีทรัพย์ 3 ระยะเวลา 15 เดือน”

รับดอกเบี้ยสูงสุด 5.00% ต่อปี

- สมาชิกที่เป็นลูกค้ารายใหม่ ฝากไม่จำกัดจำนวนเงินฝาก
- สมาชิกที่ฝากออมทรัพย์พิเศษอยู่แล้ว (โยกบัญชี) ฝากในวงเงินรวมไม่เกิน 7 ล้านบาท
- การันตีดอกเบี้ยขั้นต่ำ 3.25% ต่อปี (เฉลี่ย 3.67% ต่อปี)
- ถอนก่อนครบกำหนดคำนวณตามระยะเวลาที่ฝากไว้จริง
- ฝากขั้นต่ำ 100,000 บาท
- วงเงินฝาก 300 ล้านบาท
- ระยะเวลาโครงการ **1 ปี.อ. = 31 ต.ค. 2555**
- ครบกำหนดโอนเข้าบัญชีออมทรัพย์พิเศษ
- ไม่เสียภาษีเงินได้

เดือนที่	1 - 4	5 - 8	9 - 12	13 - 14	15
ดอกเบี้ย(ต่อปี)	3.25%	3.50%	3.75%	4.00%	5.00%

สหกรณ์ออมทรัพย์ภัทรวงษ์มหาไถไทย จำกัด
บริหารโปร่งใส ใส่ใจบริการ

www.moicoop.com
 Tel. 02-6221451-4 ต่อ 111

ข้อแนะนำในการตั้งผู้รับผลประโยชน์เมื่อสมาชิกเสียชีวิต

เมื่อเร็ว ๆ นี้มี case เรื่องจริงเกี่ยวกับการตั้งผู้รับผลประโยชน์ของสมาชิกที่เสียชีวิต ซึ่งเป็นประเด็นน่าสนใจ เลยกอนำมาเล่าให้สมาชิกได้ขบคิดเป็นอุทาหรณ์ กล่าวคือ นายเอ เมื่อแรกสมัครเป็นสมาชิกใหม่ได้เขียนหนังสือตั้งผู้รับโอนผลประโยชน์ว่า หากเขาถึงแก่กรรมให้นำผลประโยชน์ที่มีในสหกรณ์ฯ นั้นให้กับ นาง ก.ซึ่งเป็นภรรยาในขณะนั้น แต่เมื่อระยะเวลาผ่านไปหลายปี นายเอได้หย่ากับนาง ก. และได้มีคู่สมรสใหม่ คือ นาง ข. และมีบุตรด้วยกัน ต่อมาปี 2555 นายเอ เสียชีวิต สหกรณ์ฯ จึงนำผลประโยชน์ที่มีมอบให้ นาง ก.ตามที่ระบุไว้ในหนังสือตั้งผู้รับผลประโยชน์แต่แรก

สิ่งที่สหกรณ์ใคร่ขอแนะนำสมาชิกเกี่ยวกับการตั้งผู้รับผลประโยชน์ก็คือ ควรระบุชื่อผู้รับโอนประโยชน์ให้ชัดเจน ซึ่งอาจมีมากกว่า 1 คนก็ได้ การเปลี่ยนแปลงผู้รับโอนประโยชน์ทำได้โดยทำหนังสือฉบับใหม่แทนฉบับเดิมแล้วส่งให้สหกรณ์ฯ และสมาชิกควรเขียนด้วยลายมือที่ตัวบรรจงอ่านง่าย อย่างไรก็ตาม หากไม่แน่ใจว่าเดิมได้ตั้งบุคคลใดให้รับผลประโยชน์ จะเขียนหนังสือตั้งผู้รับผลประโยชน์ขึ้นใหม่เพื่อยกเลิกของเก่าแล้วส่งให้สหกรณ์ฯ ก็ได้ (แบบฟอร์มสั่งพิมพ์ได้ที่เว็บไซต์ของสหกรณ์ มท.)

หลักเกณฑ์การกู้เงินสามัญ (ใหม่) ที่สมาชิกควรรู้



คณะกรรมการดำเนินการฯ มีมติเมื่อเดือนมิถุนายน 2555 มีการปรับปรุงหลักเกณฑ์การให้สมาชิกกู้เงินสามัญใหม่ ดังนี้

1. สมาชิกสังกัด สำนักงานปลัดกระทรวงมหาดไทย กรมราชทัณฑ์ และกรมโยธาธิการและผังเมือง สามารถกู้สามัญ ในวงเงินสูงสุดได้ไม่เกิน 2,500,000 บาท

2. สมาชิกหน่วยงานอื่นๆ นอกจากข้อ 1 สามารถกู้สามัญ ในวงเงินสูงสุดได้ไม่เกิน 1,800,000 บาท

3. สมาชิกสามารถซื้อสังหาริมทรัพย์ของตนเอง คู่สมรส บิดามารดาและหรือของบุคคลอื่นอันปลอดจากภาระจำนอง เป็นประกันเต็มจำนวนเงินกู้สามัญได้ ซึ่งต้องเป็นไปตามที่ คณะกรรมการดำเนินการฯ เห็นสมควร สำหรับการประเมินค่า อสังหาริมทรัพย์นี้ให้ใช้ราคาประเมินของทางราชการเป็นหลัก

อย่างไรก็ตาม การจะกู้เงินสามัญของสมาชิกแต่ละราย จะได้มากน้อยเพียงใด ต้องเป็นไปตามเงื่อนไขดังต่อไปนี้ด้วย - เป็นสมาชิกตั้งแต่ 6 เดือนไม่เกิน 3 ปี กู้ได้ 25 เท่าของเงินเดือน รายเดือนรวมกับค่าหุ้น

- เป็นสมาชิกตั้งแต่ 3 ปี ขึ้นไปไม่เกิน 10 ปี กู้ได้ 45 เท่า ของเงินได้รายเดือนรวมกับค่าหุ้น

- เป็นสมาชิกตั้งแต่ 10 ปี ขึ้นไปกู้ได้ 50 เท่าของเงินได้ รายเดือนรวมกับค่าหุ้น

- การรับชำระหนี้ ไม่เกิน 180 งวด (15ปี) และอายุ ไม่เกิน 60 ปี

นอกจากนี้ เมื่อสมาชิกได้กู้เงินสามัญกับสหกรณ์ มท. ไปแล้ว แล้วจะขอกู้ฯ ใหม่อีกจะต้องเป็นไปตามหลักเกณฑ์ ดังนี้

1. กรณีสมาชิกกู้เงินสามัญครั้งก่อนในวงเงินเต็มตามสิทธิ การกู้แล้ว การขอกู้เงินสามัญครั้งต่อไป สหกรณ์ฯ ต้องได้รับชำระ หนี้จากสมาชิกมาแล้วไม่น้อยกว่า 6 งวด

2. กรณีสมาชิกกู้เงินสามัญครั้งก่อนในวงเงินที่ยังไม่เต็ม ตามสิทธิการกู้ การขอกู้เงินสามัญครั้งต่อไป สหกรณ์ฯ ต้องได้รับ ชำระหนี้จากสมาชิกมาแล้วไม่น้อยกว่า 3 งวด



ต้นทุนเฉลี่ยในการดำเนินงานของสหกรณ์ มท. ปี 2555

ในการดำเนินธุรกิจผู้เป็นเจ้าของกิจการต้องรู้ราคาต้นทุนเพื่อจะได้ตั้งราคาขายสินค้าให้เหมาะสม แต่ถ้าเป็นสหกรณ์ฯ คณะกรรมการฯ ซึ่งเป็นผู้บริหารจะต้องรู้ต้นทุนเพื่อจะได้กำหนดอัตราดอกเบี้ยเงินกู้ให้เหมาะสม ซึ่งแต่ละเดือนสหกรณ์ มท. จะมีต้นทุนไม่เท่ากัน ขึ้นอยู่กับการได้มาของเงินทุนและรายจ่ายทั้งหมดที่มีในแต่ละเดือน แต่ไม่ว่าเชื่อว่าปัจจุบันสหกรณ์ มท. ให้สมาชิกกู้เงินบางประเภทในอัตราดอกเบี้ยต่ำกว่าต้นทุนเฉลี่ย เช่น กู้เพื่อการศึกษา และกู้ฉุกเฉินกรณีประสบอุทกภัย (4.00%) กู้ซื้อรถ/บ้าน (4.50%) ในขณะที่ต้นทุนเฉลี่ยสหกรณ์ฯ เดือนมิ.ย. 2555 = 4.75% เราลองมาดูกันว่าในปีนี้นี้ต้นทุนเฉลี่ยในแต่ละเดือน ของสหกรณ์ มท.มีเท่าใด (บาท)

ต.ค.54	พ.ย.54	ธ.ค.54	ม.ค.55	ก.พ.55	มี.ค.55	เม.ย.55	พ.ค.55	มิ.ย.55
4.33	4.46	4.55	4.54	4.57	4.56	4.63	4.78	4.75

วิธีใช้เงินของ คนรวย

ชายชาวอินเดียคนหนึ่ง เดินเข้าไปในธนาคารกลางเมืองนิวยอร์กถามหาเจ้าหน้าที่สินเชื่อ ชายคนนั้นบอก กับเจ้าหน้าที่สินเชื่อว่า เขาจะต้องไปทำธุระที่ประเทศอินเดีย ประมาณ 2 สัปดาห์ ก็เลยจะขอกู้เงินสัก 170,000 บาท เจ้าหน้าที่สินเชื่อบอกกับเขาว่า การกู้ยืมเงินจะต้องมี หลักทรัพย์ค้ำประกัน ดังนั้น ชายชาวอินเดียนั้นถูกปฏิเสธเพื่อรอรุ่นใหม่ล่าสุดที่จอดอยู่หน้าธนาคาร พร้อมกับเสนอให้ใช้รถคันนี้เป็นหลักทรัพย์ค้ำประกัน

เจ้าหน้าที่สินเชื่อจึงตกลงให้กู้เงินโดยใช้รถค้ำประกัน ผู้จัดการธนาคาร กับเจ้าหน้าที่สินเชื่อ ต่างก็ขบขันชายชาวอินเดียที่เอารถเฟอร์รารีราคา 8,500,000 บาท มาค้ำประกันเงินกู้ เพียงแค่ 170,000 บาท หลังจากนั้นเจ้าหน้าที่ธนาคารก็นำรถเฟอร์รารีขับเข้าไปจอด ที่ลานจอดรถชั้นใต้ดินของธนาคาร

สองสัปดาห์ผ่านไป ชายชาวอินเดียนั้นก็กลับมาที่ธนาคาร พร้อมด้วยเงิน 170,000 บาท และดอกเบี้ยอีก 500 บาท นำมาชำระคืนให้กับธนาคาร เจ้าหน้าที่สินเชื่อพูดว่า “ท่านครับ เรารู้สึกดีใจมากที่คุณจัดการธุระของคุณได้เสร็จเรียบร้อย และการกู้เงินในครั้งนี้ก็เสร็จสิ้นไปได้ด้วยดี

แต่ผมสงสัยอะไรนิดหน่อย ตอนที่คุณไปแล้ว เราได้เช็คประวัติของคุณดู ก็พบว่าคุณร่ำรวยเป็นอภิมหาเศรษฐีคนนึงเลย แต่ทำไมคุณถึงต้องมากู้เงินกับเราแค่ 170,000 บาทด้วย ละครับ “

ชายชาวอินเดียตอบกลับไปว่า ไม่มีที่ไหนในนิวยอร์กอีกแล้ว ที่ผมจะสามารถจอดรถทิ้งไว้ได้ถึง 2 สัปดาห์ ด้วยเงินเพียง 500 บาท พร้อมกับความมั่นใจเต็มร้อยว่าผมจะไม่หาย จาก <http://www.oknation.net/blog/monchai83/2011/07/04/entry-1>



เมื่อสมาชิกเสียชีวิตสหกรณ์ฯ ต้องทำอย่างไรกับหนี้สินของสมาชิกผู้นั้น

เมื่อคราวสัมมนาสมาชิกที่พทยาในวันที่ 14 กรกฎาคม 2555 ดิฉันได้เล่าเรื่องจริงกรณีสมาชิกเสียชีวิตแล้วสหกรณ์ฯ จะต้อง clear หนี้ของสมาชิกนั้นอย่างไร ให้กับสมาชิกภาคกลางและตะวันออก ได้รับฟัง ทั้งนี้ เนื่องจากทุกเดือนคณะกรรมการฯ จะต้องพิจารณาถอนชื่อสมาชิกที่เสียชีวิตออกจากทะเบียนและอนุมัติเบิกจ่ายเงินช่วยเหลือต่าง ๆ รวมถึงพิจารณาการหักกลบลบหนี้ให้กับสมาชิกที่เสียชีวิต ในการเล่าคราวนั้นเพื่อให้เห็นเป็นรูปธรรมจึงนำ case เรื่องจริงมานำเสนอ มีสมาชิกหลายท่านตั้งใจฟัง และได้มีสมาชิกเสนอขอให้คณะกรรมการฯ พิจารณาหักเงินจากสมาชิกเมื่อกู้เงินสามัญเพื่อนำเข้ากองทุนช่วยเหลือผู้ค้าประกันให้มากขึ้น ทั้งนี้ ก็เพื่อให้สหกรณ์ฯ จ่ายเงินช่วยเหลือให้กับสมาชิกที่เสียชีวิตเพื่อนำไป clear หนี้ให้มากขึ้นด้วยหรือใช้หนี้ให้หมดได้ก็จะยิ่งดี ซึ่ง Case จริงที่ได้เล่าข้างต้นมี ดังนี้

ชื่อ	อายุ (ปี)	เป็นสมาชิก (ปี)	เงินหุ้น (บาท)	เงินหนี้ (บาท)	ได้รับเงินช่วยเหลือจากกองทุนช่วยเหลือผู้ค้า (บาท)	ได้รับเงินสวัสดิการเสียชีวิต (บาท)	คงเหลือเงิน (บาท)	หมายเหตุ
นาย ก.	41	11	101,200	410,627	100,000	100,000	(109,427) ยังหนี้เหลือ	- ติดตามทายาทเพื่อนำบำเหน็จและเงินอื่น ๆ มาใช้หนี้ หากไม่ได้ผู้ค้า (2 คน) ต้องรับผิดชอบ
นาง ข.	62	25	257,000	584,784	300,000	150,000	122,216	- ได้เงินช่วยเหลือจากกองทุนช่วยเหลือผู้ค้า มากเพราะกู้มากและได้หักเงินเข้ากองทุนฯ มาก - รายนี้มีเงินเหลือให้ทายาทรับไป



เทคนิครวยอย่างยั่งยืน

6 เศรษฐีที่ร่ำรวยหรือนักธุรกิจ

ที่ประสบความสำเร็จนั้น ไม่ใช่แค่หาเงินเก่ง แต่ต้องใช้เงินเป็นด้วยใช้คนสร้างเงิน ใช้เงินสร้างคน วนเวียนกันไปแบบนี้ ยิ่งทำให้ร่ำรวยขึ้น คนที่ร่ำรวยอย่างแท้จริงนั้น มักไม่ตกเป็นทาสของเงิน แม้แต่การใช้ชีวิตส่วนตัว ก็ไม่ได้หรูหราฟุ่มเฟือย ผู้ใหญ่ที่ผมเคารพนับถือท่านหนึ่ง เป็นเจ้าของธุรกิจระดับเป็นพันล้าน แต่ท่านใช้ชีวิตเรียบง่าย สมถะ ตัดดินไม่ฟุ่มเฟือย ในขณะที่อีกท่านหนึ่ง มีเงิน มีธุรกิจในระดับเดียวกัน แต่ใช้ชีวิตอย่างหรูหรา เหมือนอยู่บนหอคอย บ้านช่องห้องหับ รถยนต์ เสื้อผ้า รวมทั้งอาหารล้วนแต่ต้องเป็นของชั้นเลิศทั้งนั้น ซึ่งก็ไม่ต่างกันครับ ถือเป็นไลฟ์สไตล์การใช้ชีวิตของแต่ละท่าน

คนหนึ่งกำลังร่ำรวยขึ้น ขณะที่อีกคนร่ำรวยลดลง หลายคนทำงานเงินเดือนไม่มาก กว่าจะหาเงินได้ก็ลำบากแต่ใช้เงินอย่างฟุ่มเฟือย ไม่เห็นคุณค่าของเงินทำให้แม้ทำงานมานานเท่าใด หรือหาเงินได้มากเท่าใดก็ยังมีเงิน ก็ยังเป็นหนี้เป็นสินมากมายอยู่ เช่นเดิมในขณะที่อีกหลายคน แม้รายได้ไม่มากแต่รู้จักใช้เงิน รู้จักเก็บหอมรอมริบ มีการลงทุนบ้างทำให้มีเงินเก็บ และเงินสะสมเป็นจำนวนมาก เข้าทำนองที่ว่าอยู่อย่างจน จะไม่มีวันจน อยู่อย่างรวย จะไม่มีวันรวย

มีคนถามผมว่า ทำอย่างไรถึงจะรวย? และแค่นั้น ถึงจะเรียกว่า รวย?

จริงๆแล้ว การสะกดคำว่า รวย ของแต่ละคนนั้นไม่เท่ากัน เพราะเป้าหมายและความพอใจของคนนั้นไม่เท่ากันเป้าหมายและความพอใจนั้น ไม่ได้วัดที่ปริมาณเงินแต่วัดที่ ปริมาณความสุข ความพึงพอใจในชีวิต ดังนั้น จึงไม่แปลก ที่เราเห็นบางคนมีเงินพันล้าน หมื่นล้าน แต่ไม่มีความสุข ในขณะที่บางคน มีเงินเพียงหลักหมื่น หลักแสนแต่มีความสุขในชีวิตของเขานั้น มากมายเหลือคณานับ

เราจึงต้องถามตัวเองว่า เราอยากรวยแค่ไหนมีเงินเท่าใด เราจึงจะมีความสุข ความพอดีในชีวิต มีเงินน้อยไป ชีวิตขัดสนติดขัดลำบากไม่มีความสุขมีเงินมากไป เกิดความโลภ หลงวัตถุ อยากได้ อยากมีสุดท้ายก็กลายเป็นคนไม่มีความสุขเช่นกัน

มีเงินพอดีๆ ไม่น้อย ไม่มาก ดีกว่าไหมครับ ไม่ลำบาก เพราะไม่ต้องกลัวตกงาน ไม่มีเงินใช้ ไม่ตกเป็นทาสของวัตถุ จะได้ไม่ต้องหาเงินมากๆ โดยใช้วิธีการที่ทุจริต ไม่ซื่อสัตย์ หรือเอาเปรียบคนอื่นเพียงเท่านี้ เราก็ได้ชื่อว่าร่ำรวยอย่างยั่งยืนแล้ว..... ว่าไหมครับ

..... วันพุธ จากโอเคเนชั่น/มิถุนายน 2555

มุมมองสุขภาพ

โรคฉี่หนู เกิดจากการติดเชื้อแบคทีเรียที่มีรูปร่างคล้ายเกลียวสว่าน เชื้อเหล่านี้สามารถอาศัยอยู่กับสัตว์เลี้ยงลูกด้วยนมหลายชนิด โดยเฉพาะพวกสัตว์ฟันแทะ เช่น หนู แต่สัตว์อื่น เช่น วัว ควาย และหมู ก็เป็นแหล่งเก็บเชื้อได้เช่นกัน นอกจากนี้เชื้อสามารถอยู่ในสิ่งแวดล้อม ดิน โคลน แอ่งน้ำ ร่องน้ำ น้ำตก แม่น้ำลำคลอง เป็นต้น และอยู่ได้นานเป็นเดือน ถ้าปัจจัยแวดล้อมเหมาะสม กรมควบคุมโรค ได้ให้คำแนะนำการป้องกันโรคไว้ดังนี้

1. หลีกเลี่ยงการว่ายน้ำ แช่หรือลุยในน้ำที่อาจปนเปื้อนเชื้อจากปัสสาวะ สัตว์นำโรค หรือถ้าจำเป็นควรสวมรองเท้าบู๊ต

2. ป้องกันโรคแก่ผู้ทำงานที่เสี่ยงต่อโรค เช่น ใช้ถุงมือยาง รองเท้าบู๊ต ฯลฯ
3. ตรวจสอบแหล่งน้ำ ดินทรายที่อาจปนเปื้อนเชื้อ ถ้าเป็นน้ำในท่อระบายน้ำ ควรล้างระบายน้ำที่ปนเปื้อนออกไป
4. ถ้าพบสัตว์ติดเชื้อมีต้องแยกออกเพื่อป้องกันไม่ให้แพร่เชื้อไปยังสัตว์ตัวอื่น ๆ หรือเกิดการปนเปื้อนเชื้อบริเวณที่อยู่อาศัย สถานที่ทำงาน แหล่งพักผ่อนท่องเที่ยว ฯลฯ
5. ควบคุมกำจัดหนูในบริเวณที่อยู่อาศัยของคน โดยเฉพาะในเขตชุมชนและบริเวณที่อยู่อาศัย สถานที่ทำงาน แหล่งพักผ่อนท่องเที่ยว ฯลฯ

ที่สำคัญหากมีอาการไข้ โดยไม่มีอาการชี้ชัดเจนว่าเป็นโรคทั่วไป เช่น ไข้หวัด และเคยไปสัมผัสน้ำในช่วงระยะเวลาเกิน 1 เดือน ก่อนที่จะมีอาการควรไปรับการตรวจเพื่อจะได้รับการรักษาอย่างทันท่วงที ไม่ควรวินิจฉัยและรักษาเอง เพราะโรคบางอย่างอาจมีอาการคล้ายกัน ระบาดในช่วงเดียวกัน และมีวิธีการรักษาที่แตกต่างกัน



การลงทุนระยะยาวของสหกรณ์ มท.

นอกจากสหกรณ์ มท.จะมีรายได้จากการให้สมาชิกกู้เงินซึ่งเป็นรายได้หลักแล้ว สหกรณ์ฯ ยังมีการนำเงินไปลงทุนในรูปแบบต่าง ๆ ทั้งระยะสั้น/ยาว โดยเป็นไปตามนโยบายการบริหารการเงินของคณะกรรมการดำเนินการฯ ทั้งนี้ ในส่วนของการลงทุนระยะยาว ปัจจุบันมีวงเงิน 33,143,248.74 บาท มีรายละเอียด ดังนี้ (ข้อมูลเดือนมิถุนายน 2555)

ลำดับที่	ธนาคาร/สถาบันการเงิน	ประเภท	จำนวนเงิน(บาท)	อัตราดอกเบี้ย	ครบกำหนด	ผลตอบแทนปี2554/2555
1	พันธบัตรออมทรัพย์ช่วยชาติ	อายุ 10 ปี	100,000,000.00	6.10	2 กย.55	6,100,000.00
2	พันธบัตรร.แห่งประเทศไทยปี 2552	อายุ 4 ปี	20,000,000.00	3.50	3 กย.56	700,000.00
3	พันธบัตรร.แห่งประเทศไทยปี 2552	อายุ 7 ปี	10,000,000.00	3.00	3 กย.59	300,000.00
4	ชุมนุมสหกรณ์ออมทรัพย์ฯ	เงินฝากประจำ 48 เดือน	170,000,000.00	3.75	3,12 กพ 57	6,375,000.00
5	ชุมนุมสหกรณ์ออมทรัพย์ฯ	ตั๋วสัญญาใช้เงิน 60 เดือน	30,000,000.00	4.25	3 ธค.57	1,275,000.00
6	หุ้นชุมนุมสหกรณ์ออมทรัพย์ฯ	เงินปันผล(ณ11มิย.55)	200,040,000.00	5.10	มิย.56	10,700,000.00
7	กองทุนรวมวายุภักษ์หนึ่ง	อายุ 10 ปี	4,000,000.00	6.00	11 พย.56	240,000.00
8	กองทุนรวมออมสิน	อายุ 5 ปี	50,000,000.00	6.00	10 เมย.56	4,136,318.40
9	หุ้นสหกรณ์การเกษตรห้วยยอด	เงินปันผล(ณ1กย.54)	10,000,000.00	6.50	กย.55	342,007.36
10	สอ.ครูเลย จำกัด	ประจำ 24 เดือน	50,000,000.00	4.75	7,9,22 มิย.56	2,770,136.98
11	หุ้นกู้ บริษัทดับเบิลเอ	อายุ 4 ปี	1,500,000.00	6.10	25 สค.57	91,500.00
12	สหกรณ์การเกษตรห้วยยอด	เงินกู้	19,500,000.00	5.00	31 พค.55	57,377.00
13	สอ.พนักงานส่วนตำบลพุมธานี	เงินกู้	4,860,000.00	4.50	31 พค.55	55,909.00
รวม			669,900,000.00			33,143,248.74

รายงานยอดทุนเรือนหุ้นแต่ละเดือนในปี 2555

ในเดือนหนึ่ง ๆ สมาชิกทุกคนต้องนำส่งเงินค่าหุ้นให้กับสหกรณ์ฯ เพื่อเป็นเงินเก็บสะสมระยะยาว และจะได้รับผลตอบแทนในรูปของเงินปันผลทุกปี ซึ่งเราจะจ่ายเงินปันผลให้กับสมาชิกในเดือนพฤศจิกายนของทุกปี ทั้งนี้ หลายปีที่ผ่านมาเราจ่ายปันผลร้อยละ 7.00 ในขณะที่ดอกเบี้ยเงินฝากของธนาคารต่ำกว่า ถือเป็นความสามารถในการบริหารจัดการของคณะกรรมการฯ และเจ้าหน้าที่สหกรณ์ มท.

รายงานยอดทุนเรือนหุ้นแต่ละเดือนในปี 2555

เดือน	ยอดยกมา	เพิ่มหุ้น	ถอนหุ้น	เพิ่ม / (ลด)	คงเหลือ
ตุลาคม 54	2,043,184,770.00	16,160,200.00	5,126,000.00	11,034,200.00	2,054,218,970.00
พฤศจิกายน 54	2,054,218,970.00	24,735,089.00	3,434,500.00	21,300,589.00	2,075,519,559.00
ธันวาคม 54	2,075,519,559.00	17,424,801.00	8,400,250.00	9,024,551.00	2,084,544,110.00
มกราคม 55	2,084,544,110.00	16,591,900.00	5,566,730.00	11,025,170.00	2,095,569,280.00
กุมภาพันธ์ 55	2,095,569,280.00	16,546,950.00	2,920,510.00	13,626,440.00	2,109,195,720.00
มีนาคม 55	2,109,195,720.00	16,717,150.00	3,526,500.00	13,190,650.00	2,122,386,370.00
เมษายน 55	2,122,386,370.00	16,630,000.00	4,583,630.00	12,046,370.00	2,134,432,740.00
พฤษภาคม 55	2,134,432,740.00	16,668,390.00	2,409,210.00	14,259,180.00	2,148,691,920.00
มิถุนายน 55	2,148,691,920.00	16,727,500.00	1,488,810.00	15,238,690.00	2,163,930,610.00
รวม		158,201,980.00	37,456,140.00	120,745,840.00	

ภาพพิธีมอบทุนส่งเสริมการศึกษาบุตรสมาชิก ประจำปี 2555

โดยมี นายพระนาย สุวรรณรัฐ ปลัดกระทรวงมหาดไทย เป็นประธานมอบทุนฯ



กองทุนช่วยเหลือผู้ค้าประกัน

ในหน้า 4 ของวารสารสหกรณ์ฯ นี้ ได้นำเรื่องจริงของการได้รับเงินช่วยเหลือจากกองทุนช่วยเหลือผู้ค้าประกันเมื่อสมาชิกเสียชีวิตมานานแสนนาน และเพื่อให้สมาชิกเข้าใจกองทุนฯ นี้มากขึ้น ขอนำตารางการจ่ายเงินเข้ากองทุนช่วยเหลือผู้ค้าฯ เมื่อสมาชิกกู้เงินสามัญมาแสดงให้สมาชิกได้รับทราบอีกครั้ง

ทั้งนี้ ในระเบียบเรื่องนี้ ข้อ 9 กำหนดว่า สมาชิกผู้มีหนี้สามัญที่ใช้สมาชิกค้าประกันทุกรายต้องชำระเงินเข้ากองทุนตามจำนวนเงินที่กู้และหากสมาชิกผู้กู้เงินถึงแก่กรรมให้สหกรณ์ฯ จ่ายเงินกองทุนให้ความช่วยเหลือแก่สมาชิกผู้ค้าประกันเงินกู้สามัญในอัตรา ดังนี้

จำนวนเงินกู้	จำนวนเงินเข้ากองทุน	จำนวนเงินที่ได้รับความช่วยเหลือ
ไม่เกิน 250,000	250	50,000
ตั้งแต่ 250,001 - 500,000	500	100,000
ตั้งแต่ 500,001 - 750,000	1,000	200,000
ตั้งแต่ 750,001 - 1,000,000	1,500	300,000
ตั้งแต่ 1,000,001 - 1,250,000	2,000	400,000
ตั้งแต่ 1,250,001 - 1,500,000	2,500	500,000
ตั้งแต่ 1,500,001 ขึ้นไป	3,000	600,000

ทั้งนี้ การจ่ายเงินกองทุนเมื่อสมาชิกเสียชีวิตต้องไม่เกินหนี้เงินกู้สามัญที่ค้างชำระต่อสหกรณ์

รับสมัครสมาชิกสมทบ เพื่อฝากเงินกับสหกรณ์ มท.

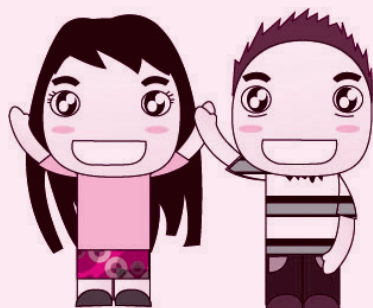

ปัจจุบันสหกรณ์ มท.รับสมัครสมาชิกสมทบเพื่อฝากเงินกับสหกรณ์ฯ ซึ่งอาจเป็นบิดาหรือมารดาหรือคู่สมรสหรือบุตรของสมาชิกหรือเป็นบุคคลธรรมดาที่คณะกรรมการดำเนินการฯ เห็นสมควรรับเป็นสมาชิก ทั้งนี้ ปัจจุบันสหกรณ์ มท.รับฝากเงินออมทรัพย์พิเศษ ดอกเบี้ยร้อยละ 3.00 (ถอนได้เดือนละ 1 ครั้ง) ซึ่งหากฝากตั้งแต่ 1 แสนบาทขึ้นไป คิดดอกเบี้ยทบต้นให้ทุกเดือน และยังรับฝากเงินออมทรัพย์ทวีทรัพย์ 3 (15 เดือน) รับดอกเบี้ยสูงสุด ร้อยละ 5.00 (ดูรายละเอียดหน้า 2)

ภาพการสัมมนาสมาชิก ณ โรงแรมลองบีช การ์ดैन โฮเทล แอนด์สปา อ.บางละมุง จ.ชลบุรี ระหว่างวันที่ 14 - 15 กรกฎาคม 2555

โดยมี นายคมสัน เอกชัย ผู้ว่าราชการจังหวัดชลบุรี เป็นประธานเปิดการสัมมนาฯ



สหกรณ์มหาดไทย วารสารสำหรับสมาชิกสหกรณ์ออมทรัพย์กระทรวงมหาดไทย จำกัด

วัตถุประสงค์ เพื่อเผยแพร่ข้อมูลและข่าวสารสาระน่ารู้ ความเคลื่อนไหวของสหกรณ์ออมทรัพย์ฯ รวมทั้งแลกเปลี่ยนความคิดเห็น และสร้างสัมพันธ์อันดีระหว่างสมาชิกสหกรณ์ มท.

ประธาน นายพระนาย สุวรรณรัฐ

รองประธาน นายประชา เตรัตน

กองบรรณาธิการ นางสาวพรเพ็ญ ไตประเสริฐ นายเสนีย์ สัมเขียวหวาน
นายไพโรจน์ โสมเพชร นายมูฮำหมัด มะแป้น
นายสยาม เวโรจน์บรรจง นางกรรณิกา เกิดศิริวัฒน์
นายถวิล เพ็ชรฤทธิ์

เจ้าของ สหกรณ์ออมทรัพย์กระทรวงมหาดไทย จำกัด
กระทรวงมหาดไทย อาคารดำรงราชานุภาพ ชั้น 4
ถนนอัษฎางค์ เขตพระนคร กรุงเทพฯ 10200
โทร. 0-2622-1451-4 แฟกซ์ 0-2225-7511 สื่อสาร สป. 50650-3